EL JAPON PROTESTO ANTE RUSIA

TOKIO, 5. — El Japón ha protestado enérgicamente ante el gobierno de Rusia, por la decidida ayuda que este país presta a los chinos para la prosecución de la guerra con los nipones.

Se menciona que ya son varios los aviones soviéticos derribados por los japoneses, habiéndose constatado debidamente que sus piltos eran de nacionalidad rusa.

TRATAN DE CAPTURAR LA CIUDAD DE YUN HO

SHANGHAI, 5. — Marchando a lo largo del gran canal desde Tai Erh Chwang las fuerzas avanzadas japonesas informaron haber penetrado en la provincia de Kiang Su, siendo su objetivo actual, la ciudad de Yun Ho, distante 32 kilómetros al sur del ferrocarril Lung Hai.

De fuente nipona se anuncia que la lucha por la posesión de Tai Erh Chwang, que tuvo una duración de diez días, fué una de las más rudas registradas desde el comienzo de la guerra en China.

LITVINOV NO ACEPTA LA PROTESTA DE JAPON

MOSCU, 5. — La protesta japonesa sobre supuesta ayuda de Rusia a China, é rechazada rotundamente por el señor Máximo Litvinov, comisario de Relaciones Exteriores.

Si bien Litvinov reconoce que se han enviado armas a China, en concepto de venta, niega que el Soviet haya remitido soldados u oficiales para que sirvan en las filas chinas.

PERSIGUEN A LOS CHINOS

SHANGHAI, 5. — La ciudad de Tai Erh Chwang ha quedado completamente ocupada por las fuerzas japonesas, las que anuncian que los chinos que la evacuaron han sido perseguidos más de ocho kilómetros hacia el sudeste de dicha capital.

CINCUENTA MIL CHINOS DEFENDIAN LA CIUDAD

SHANGHAI, 5. — Anúnciase que el número de chinos que defendía la ciudad de Tai Erh Chwang, se elevaba a más de cincuenta mil, debiendo abandonar la capital ante el arrollador avance de las unidades motorizadas japonesas y el incesante bombardeo de las escuadrillas aéreas niponas.

Agrégase de fuente china, que sus tropas han lanzado contraofensiva a lo largo de todo el frente de 56 kilómetros entre Tai Erh Chwang y Han Chwang.

La Fundación del Imperio Nipón

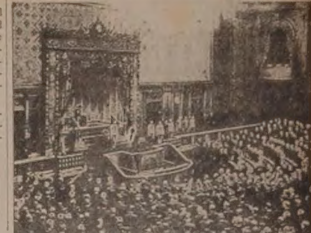

REUNION DE LA DIETA. — La Dieta japonesa, reunida en sesión solemne para festejar el 49 aniversario de la Constitución y el 2598 aniversario de la fundación del imperio, por Jimmi Tenno

El Orden

1a. Sección
16 Páginas

Nro. 3529. SANTA FE, MIERCOLES 6 DE ABRIL DE 1938. (REPUBLICA ARGENTINA)

SE COMBATE CERCA DE TORTOSA

Es Violento el Ataque Rebelde

REGRESA A BUENOS AIRES

EL MINISTRO CANTILO. — El ministro de Relaciones Exteriores de la Argentina doctor Cantilo, a bordo del vapor Oceania, en momentos de partir de Nápoles hacia Buenos Aires, el día 26 del mes pasado. El ministro argentino, aparece acompañado por su esposa, el subsecretario señor Roberto Gache y el consejero de la embajada en Roma, Sr. Onetto

AUSENTASE A EUROPA

A. P. JUSTO. — El ex presidente del país se ausentará dentro de poco al Viejo Mundo, con el declarado propósito de visitar Alemania y otros países europeos

¿Argentinos Acusados de Espionaje?

BUENOS AIRES, 5. — El Ministerio de Guerra ordenó al Mayor Leonard, agregado militar a la Embajada Argentina en Santiago de Chile, que regrese inmediatamente a Buenos Aires.

La orden responde al propósito del gobierno argentino de informarse detalladamente sobre las noticias llegadas de Santiago de Chile, según las cuales habrían sido detenidas varias personas de nacionalidad argentina, acusadas de espionaje.

Falleció el Diputado Dr. A. Aguilera

Sus restos fueron velados anoche en la Cámara Nacional de Diputados

BUENOS AIRES, 5. — Esta mañana a las 5 horas falleció el diputado nacional doctor Américo Aguilera.

Los médicos que atendían al doctor Aguilera, perdieron toda esperanza de salvarlo poco después de media noche, lo que desgraciadamente era confirmado horas después al producirse su deceso.

Los restos del extinto son velados en la Cámara de Diputados de la Nación, desde donde serán embarcados con destino a Córdoba, su provincia de origen.

El doctor Aguilera terminaba su mandato en el año 1940, perteneciendo al Comité Nacional del radicalismo.

RENUNCIA ACEPTADA

BUENOS AIRES, 5. — Apareció el decreto del Poder Ejecutivo aceptando la renuncia del presidente de la Caja de Jubilaciones Ferroviarias, doctor Agustín de Vedia, y designando en su reemplazo al señor Andrés Tramonti.

PATRULLAS AVANZADAS SE ACERCAN AL MEDITERRANEO

Al apoderarse el general Alonso de la ciudad de Morella, sus tropas capturaron 4.000 prisioneros

DOMINAN ALGUNAS MONTAÑAS

LONDRES, 5. — Nuevamente el Almirantazgo ha ordenado al comandante del buque Hood, que parta de inmediato rumbo a Barcelona con el fin de embarcar a los residentes británicos en caso de exigirlo las circunstancias.

TOMARON 4.000 PRISIONEROS EN MORELLA

ZARAGOZA, 5. — Durante el ataque nacionalista contra la ciudad de Morella, que culminó con la caída de dicha capital en poder de las tropas del general Camilo Alonso, los rebeldes capturaron 4.000 prisioneros republicanos.

Después de dejar establecida una fuerte guarnición en Morella, el genral Alonso partió con el resto de su ejército en dirección al este.

RESUMEN DE LAS ULTIMAS ACCIONES

SALAMANCA, 5. — El comando nacionalista dió a conocer el siguiente comunicado, referente a las acciones desarrolladas durante las últimas horas:

"Hoy nuestras tropas continuaron el avance. Comenzando desde Lérida, llegaron a la confluencia del Noguera con el Segre. Capturamos el parque de artillería del ejército del Este del enemigo y seis piezas de artillería, cinco tanques, dos tanques rusos y una enorme cantidad de armamentos de todas clases, así como tres depósitos de municiones y dos hospitales completos. Hicimos 160 prisioneros. En el ala izquierda nuestras tropas avanzaron en la carretera de Boltana, rompiendo la resistencia del enemigo y ocupando los pueblos de Boltana, Arincha, Vio Broto, Camporrey, Morillo de Tou, Pouferelle, Castillorrey y Sierra de Brello.

"Las tropas que operan en el frente de Aragón ocuparon los pueblos de Almenar, Alfarras, Alcorl, Coban y Portella, y después de cruzar el río Noguera se apoderaron del pueblo Albesa. Las fuerzas de infantería y caballería se apoderaron de Ilibarroja, Suco y Portell. Las fuerzas legionarias, después de quebrar al resistencia republicana, ocuparon Paúl y Monterrey, apoderándose del pico de Carrascal y de la altura 1272, así como del pico de Pisarpalos; persiguiendo al enemigo hasta Morella y le tomaron más de 300 prisioneros.

"En el frente de Guadalajara, el enemigo continuó atacando nuestras líneas, pero fué rechazado en todas partes con fuertes pérdidas. En el frente de Aragón, la defensa antiaérea nacionalista derribó tres aparatos republicanos".

NCTICIAS SIN CONFIRMACION

HENDAYA, 5. — Sin confirmación se anuncia que varias patrullas avanzadas del general Franco llegaron al Mediterráneo.

La noticia referente a la caída de Tortosa en poder rebelde, tampoco ha podido ser confirmada.

SE APRESTAN A ATACAR TORTOSA

SALAMANCA, 5. — Las tropas nacionalistas que se preparan para atacar a Tortosa, han dominado ya importantes alturas.

De un momento a otro se estudiará la posibilidad de llevar un ataque definitivo contra la capital, la que se tiene entendido no podrá resistir el empuje del ejército comandado por el general Yagüe.

ARRIBO A PERPIÑAN EL LE FOUGEUX

PERPIÑAN, 5. — A raíz de las dificultades opuestas por los republicanos españoles, que no permitieron embarcarse a 30 asilados, llegó recién esta mañana a Port Vendres el acorazado francés Le Fougeux, conduciendo 51 asilados españoles y 6 franceses. El Le Fougeux debía arribar a este puerto el sábado de la semana pasada.

DECLARACIONES DEL GENERAL MARTINEZ

PERPIÑAN, 5. — Llegaron procedentes de Luchón otros 800 milicianos republicanos que huyeron del norte de España rumbo a Francia. La mayor parte de ellos formaban parte de la brigada 133, cuyo comandante, el general Martínez, manifestó que la defensa gubernista se había visto afectada por disidencias producidas entre los milicianos y los anarquistas, ya que estos últimos pretendían volar las edificaciones del sector de Banasque, punto donde se batía la brigada referida.

SE LUCHA EN LAS MONTAÑAS QUE RODEAN TORTOSA

HENDAYA, 5. — Ha comenzado la lucha en las montañas que rodean a Tortosa, las que son defendidas por gran número de milicianos que tratan a toda costa de impedir el avance nacionalista. Mientras tanto, en la ciudad, los republicanos se fortifican convenientemente a la espera de los acontecimientos.

CORTARON LAS COMUNICACIONES FERREAS

HENDAYA, 5. — Anúnciase que las tropas del general Yagüe han cortado las comunicaciones férreas entre Valencia y Cataluña, en su intento de apoderarse de la ciudad de Tortosa.

El mencionado sector se encuentra completamente rodeado por el grueso del ejército rebelde.

EL FUEHRER DE ALEMANIA ENCUENTRA DIFICULTADES

ADOLFO HITLER. — El plebiscito nazi sobre la anexión de Austria a Alemania está provocando en el exterior una serie de situaciones violentas para el tercer Reich. Diversos países han negado autorización para que se vote en su territorio y sólo se podrá practicar el sufragio en buques fondeados fuera de las aguas jurisdiccionales

REALIZAN EL PLEBISCITO

...mitirán su voto, pero en buques fondeados fuera de JURISDICCION

VIENA, 5. — En varios países, entre los cuales Italia y Brasil, los residentes austríacos y alemanes se aprestan a emitir su voto en el plebiscito, debiendo emitirlo en buques fondeados fuera de la zona de jurisdicción con los respectivos puertos.

En Italia el número de votantes llegará fácilmente a los tres mil.

NO PODRAN VOTAR EN FRANCIA EL PLEBISCITO

PARIS, 5. — Opínase que no podrán votar el plebiscito en Francia los residentes alemanes y austríacos, para lo cual deberán trasladarse a territorio del Reich.

TAMPOCO VOTARIAN EN E. UNIDOS

WASHINGTON, 5. — Se tiene entendido que los residentes austríacos y alemanes no podrán ejercer su voto para el plebiscito del Reich en territorio yanquee, ya que una disposición del gobierno impone escala en puerto extranjero a los que abandonan el país, antes de que puedan regresar nuevamente a Estados Unidos.

El Sumario por Venta de Empleos

Integramente quedará alejado el personal de secretaría

BUENOS AIRES, 5. — Cuando se inició el sumario judicial por la venta de empleos en el Consejo Nacional de Educación, el Fiscal doctor Vazquez, solicitó al presidente de dicha repartición, ingeniero Octavio S. Pico, que alejara mientras durara esa investigación al personal de secretaría.

Así lo hizo el ingeniero Pico, comunicando por nota la lista de los funcionarios que habían sido licenciados.

Como en ella no figurara el nombre del secretario del Consejo, señor Corvalán, el Fiscal solicitó hoy al presidente del referido organismo que el aludido funcionario sea alejado también de la secretaría, mientras dure la investigación.

Un Debate Tumultuoso se Produjo en la Cámara, a Raiz del Proyecto de Blum

Se produjo al tratar la Cámara los proyectos de Blum

EN DIPUTADOS

PARIS, 5 — Los proyectos financieros presentados por Mr. Blum, fueron comenzados a tratar en la Cámara de Diputados esta tarde a las 15 horas.

Se tiene entendido que dichos proyectos serán aprobados por gran mayoría.

INCIDENCIA ENTRE DORMOY Y GREYSELL

PARIS, 5.— En el debate originado con motivo del tratamiento de los proyectos financieros que han sido presentados a la Cámara por el Sr. Blum se produjeron escenas violentas a raíz de un altercado entre el ministro de Hacienda Sr. Dormoy y el diputado Greysell.

El presidente de la Cámara debió suspender la sesión, ante el cariz que tomaba el tumultuoso debate.

LOS PROYECTOS FINANCIEROS

PARIS, 5.— Los proyectos financieros de Mr. Blum examinan el problema económico en la siguiente forma:

"1) Política comercial: si bien es posible acrecentar ciertas exportaciones, es imposible esperar resultados inmediatos sobre el déficit del balance comercial. Será menester recurrir a la vigilancia juiciosa de las importaciones y se justifica el aumento de los aranceles.

"2) Turismo: es un elemento importante del balance de cuentas, y es posible atraer a numerosos extranjeros mediante reducciones en los ferrocarriles y bonificaciones para compra de nafta.

"3) Producción: el gobierno cuenta con la colaboración de los grupos, patronos y obreros, para mantener la estabilización de los precios; será realizado un esfuerzo inmediato en la construcción; se racionalizará el comercio de las materias primas para lograr precios más favorables y utilizar los recursos metropolitanos y coloniales".

En su parte final dice el proyecto:

"Es una ironía trágica que una nación que quiere la paz y busca el progreso de la humanidad, se vea obligada a concentrar todos sus recursos para hacer frente a un formidable esfuerzo militar. No lo habremos querido. Estamos obligados a ello por una fuerza extraña, una potencia contraria a nuestro genio nacional.

"De la obligación que aceptamos con pena, pero con resolución, sabremos derivar nuevos progresos. En la serenidad de su conciencia justa y el cumplimiento de un deber necesario, Francia sabrá demostrar al mundo que, resuelta a sobrellevar libremente todos los sacrificios para salvar su independencia conserva intacta la fe en su ideal de paz y su confianza en el porvenir".

RESERVA EN LA CAMARA DE SENADORES

PARIS, 5.— En el Senado se han acogido con reserva los proyectos financieros del gobierno.

Los senadores se niegan a anticipar declaraciones sobre el debate a realizarse el día jueves para tratar este asunto, no ocultándose que dicho proyecto pueda contar con la oposición de muchos miembros del Senado.

Reina Intranquilidad en el Personal de Dos Empresas Ferroviarias

BUENOS AIRES, 5. — Esta tarde entrevistóse con el primer mandatario una delegación de la Fraternidad Ferroviaria y de la Unión Ferroviaria, quienes le hicieron conocer la intranquilidad porque atraviesa el personal de las empresas del Oeste y Pacífico, a raíz de los propósitos de éstas de reimplantar las escalas de descuentos en los sueldos a contar del 1o. de mayo próximo.

Agregaron que las dos entidades ferroviarias se aprestan a realizar asambleas, con el fin de señalar la actitud que debe adoptarse frente a la conducta de las empresas.

Terminaron solicitando la mediación del Dr. Ortiz ante las referidas empresas, a fin de que la cuota de $ 1 destinada a la construcción de un Gran Hospital Ferroviario, se efectúe directamente de los sueldos, salvo en los casos en que se haga renuncia a los beneficios de la atención facultativa.

REORGANIZAN EL GABINETE

Dos representantes de la Unión General de Trabajadores

BARCELONA, 5. — Oficialmente quedó reorganizado el gabinete en la siguiente forma:

El doctor Negrín retiene la cartera de la Defensa y el señor Alvarez del Vayo, la de Relaciones Exteriores.

Los demás Ministerios se distribuyen así:

Hacienda: Aste.

Comunicaciones: Giner de los Ríos.

Obras Públicas: Velaos.

Gobernación: Paulino Gómez.

Trabajo: Ayguadé.

Instrucción Pública: Blasco. (Representante de la C.N.T.).

Agricultura: Uribe.

Justicia: González Peña (Representante de la U.G.T.).

Los señores Prieto, Irujo y Giral, quedaron como miembros sin cartera, pero los dos primeros resolvieron no integrar el gabinete.

AVANZA EN DIRECCION A TREMP EL Gral. MOSCARDO

PERPIÑAN, 5. — Las tropas rebeldes del general Moscardó avanzaron en dirección a Tremp, donde están ubicadas las usinas hidroeléctricas que proporcionan energía a Cataluña íntegra.

Los nacionalistas construyeron puentes de pontones sobre el [illegible] en Noguera Ribagorzana, [illegible] entre Huesca y Lérida, [illegible] habían hecho volar [illegible] puente cerca de Montañana.

Se Ausentó a Europa Ayer el ex Intendente

BUENOS AIRES, 5. — Esta noche, en forma sorpresiva, se ausentó para Europa en el "Augustus", en el que había reservado el camarote No. 114, el ex Intendente Municipal doctor Mariano de Vedia y Mitre, acompañado de su sobrino, el ingeniero Raúl de Vedia.

El General Verdaguer

Fué invitado a visitar varios establecimientos aeronáuticos de la peninsula

ROMA, 5. — Procedente de Berlín, llegó a esta ciudad el jefe de la Aeronáutica Militar Argentina, general Armando Verdaguer.

Durante la mañana el general Verdaguer, rindió homenaje ante la tumba del soldado desconocido, dirigiéndose poco después a la Embajada Argentina, donde fué servido un almuerzo en su honor.

El gobierno italiano invitó al general Verdaguer a visitar varios establecimientos aeronáuticos, entre ellos la Escuela Experimental de Guidonia.

La Junta Electoral Nacional Habría Anulado los Comicios Recientemente Realizados en San Juan

E ANUNCIA QUE ENVIARA RTIZ LA INTERVENCION

pleito político sanjuanino fué considerado detenidamente en una reunión celebrada ayer en el Senado de la Nación

MOVIMIENTO DE TROPAS

BUENOS AIRES, 5. — Durante esta mañana, la tarde, y as últimas horas de la noche, la atención general en los círcu- políticos de la Casa de Gobierno estaba concentrada en el ito político e institucional planteado en San Juan, el que ya había considerado en reunión de gabinete, según informamos pliamente ayer.

La presencia en esta capital de la mayoría de los dirigentes ositores, del doctor Correa Arce y del candidato por el maurinismo, señor Young, fué aprovechada para la realización de numerosas conferencias destinadas a lograr una solución.

Esta tarde, sin embargo, se tenía la impresión de que la ervención sería decretada de un momento a otro.

En la reunión de anoche se había considerado el problema detalle, informándose después de ella que se esperaba la llegada de unos informes al respecto, que eran los que decidirían cuestión.

RESOLUCION DE LA JUNTA ESCRUTADORA

Sabemos ahora que lo que se esperaba era el resultado de conferencias que se llevaban a cabo y la resolución de la Junta Escrutadora de San Juan.

Hoy se reunió en San Juan la Junta Escrutadora, según informes del siguiente despacho de nuestro corresponsal:

"San Juan 5. — Se reunió la Junta Electoral Nacional, y n cuando no se ha dado a conocer el resultado de su deliberación, ha trascendido que por dos votos contra uno resolvió ular las últimas elecciones nacionales".

REUNION EN EL SENADO NACIONAL

Una importante reunión se realizó hoy en la Presidencia del nado, de la cual participaron el Vicepresidente de la República, doctor Ramón S. Castillo, el presidente del partido demócrata nacional, doctor Alberto Arancibia Rodríguez, el Vicegobernador de San Juan, señor Correa Arce, y el candidato a bernador por aquella provincia, apoyado por el maurinismo, or Young.

DOS RENUNCIAS OFRECIDAS

En esa conferencia se trató de llegar a una solución, sabiéndose que tanto Correa Arce como Young, ofrecieron la renuncia sus candidaturas a senador nacional y gobernador, respectivamente, solicitándole al doctor Castillo que mediara en el pleito; o a estar a ciertas informaciones, el Vicepresidente de la Nan habría declinado el ofrecimiento.

Por su parte los dirigentes opositores, señores Graffigna, Por- y Conforti, se entrevistaron con el Ministro del Interior, doctor ógenes Taboada.

A la salida, aunque se mostraron reservados, se pudo llegar a conclusión por sus expresiones optimistas, que habían recogido impresión favorable a su pedido de intervención.

SE CREE QUE IRA LA INTERVENCION

Muchos indicios se han logrado reunir al efecto, el principal los cuales es una información llegada de San Juan, que dice: "San Juan 5. — Según informaciones del mejor origen, ha llegado hoy a ésta en un avión, a las 14 horas, el general el Miranda, Comandante de la 4a. División de Ejército, a en se sindica como la persona a la cual el Poder Ejecutivo la Nación designará provisoriamente como interventor. Se tiene también la noticia de la que el Regimiento 16 de Infantería, asiento en Mendoza, ha partido de aquella ciudad rumbo a . En las esferas del gobierno se guarda absoluta reserva, pe- se tiene la impresión de que el decreto de intervención será nado".

En las últimas horas de la noche, se afirmaba en las esferas la Casa Rosada, que habían fracasado todos los intentos he- por Correa Arce y Young para lograr que el Poder Ejecutivo no enviara la intervención a San Juan, y que el decreto aparecería de un momento a otro, estando ya redactado. Agregábase que sus fundamentos eran extensos y se referían especialmente pleito institucional planteado, que es motivo suficiente para disponer la intervención federal.

EN PESIMAS CONDICIONES PARA EL TRAFICO

SAN JUAN ENTRE MENDOZA Y SALTA. — La calle antes nombrada se encuentra en tan pésimas condiciones de tránsito, que en repetidas oportunidades los vehículos han quedado atascados. Es necesario que esta arteria se mande arreglar para evitar mayores perjuicios

Renovó Autoridades el Club de Cazadores

MIEMBROS DE LA NUEVA COMISION Y DE LA SALIENTE. — El Club de Cazadores, prestigiosa institución deportiva de nuestra ciudad, renovó su comisión directiva. En la nota gráfica aparecen posando los nuevos miembros recientemente electos y los que cesaron en su mandato

5 Centímetros Bajó en Esta el Río, Ayer

De acuerdo a los datos oficiales, ha vuelto a bajar el río en nuestra jurisdicción durante las últimas 24 horas. El hidrómetro del dique No. 2 registró la altura de ayer a en 4.35 metros sobre cero, habiendo descendido el río 4 centímetros.

De otros puertos se recibieron estos avisos: Corrientes 2.55, creció 3; Itá Ibaté 1.90, creció 4; Ituzaingó 132, creció 2; Bermejo 2.35, creció 5; Posadas 1.53, bajó 3; Formosa 1.52, creció 2; Puerto Aguirre 10.23 metros, creció 3 centímetros.

LA SECCION INFANTIL DE LA BIBLIOTECA "M. MORENO"

NUEVO CONCEPTO DE LA FUNCION DE LAS BIBLIOTECAS INFANTILES

Hace aproximadamente unos tres años la Biblioteca Mariano Moreno, con su sede social en el popular barrio Candioti, creó su sección infantil a cargo de un infatigable amigo de los niños; nos referimos al joven Martín S. Guillaumé, quien fundara el prestigioso Club de Niños "Enrique Ling". Su labor tesonera y fiel ha perdurado en las comisiones directivas de la Biblioteca Moreno, y hoy que aquellos deseos se han convertido en una realidad, vemos nuevamente a aquel joven al frente de dicha sección con su blanco guardapolvo y confundido entre las sonrisas de niños y niñas que allí concurren en gran cantidad diariamente.

La institución cultural que nos ocupa llena una de las misiones más importantes que está llamada a cumplir dentro de la sociedad, y debe prestarle toda atención, máxime si tenemos en cuenta que hoy [illegible] grandes voluntades con los sentimientos más nobles y [illegible] en educar a la juventud. La comisión directiva tiene con ello una labor muy grande que cumplir.

La Biblioteca Infantil que nos ocupa, cuenta en la actualidad unos [illegible] libros de cuentos, entre ellos figuran las "Obras clásicas al alcance de los niños" de la colección Araluce; "La vida de los grandes hombres" de la misma editorial; otras colecciones como la "Marujita", "Molino", "Calleja", etc., etc., unos trescientos libros de lectura de grados y unos doscientos textos de todas las materias de las escuelas primarias, además de libros, hay juegos recreativos, de construcciones y pasatiempos.

La sala se halla bien adornada con frisos, cuadros de animales y personajes célebres, plantas y flores. Las comodidades en la reducida sala son confortables, el moblaje consiste en bancos pupitres, mesas con sillas y escritorio, dos amplios muebles donde se encuentran ubicados los libros y diversos objetos de adorno.

Vemos así cómo se ha interpretado con los nuevos conceptos pedagógicos lo que debe ser una Biblioteca Infantil, así también lo interpretan otras entidades que se han puesto al servicio del niño. Y no podemos dejar de mencionar la fecunda labor que en el mismo sentido realiza la Biblioteca Pedagógica e Infantil "Sarmiento" que en forma plena dirige la señorita [illegible].

Desde estas páginas, como siempre, reconocemos y alentamos a aquellas personas que están dedicadas a esta clase de tareas.

SE RETIRA DEL MAGISTERIO

DISTINGUIDO PROFESOR. — Después de haber consagrado parte de su vida al profesorado acaba de obtener una bien merecida jubilación el ilustre sacerdote R. P. Alfonso Durán. Al retirarse de la cátedra, pierde la docencia a un gran maestro

Registro Civil

PRIMERA SECCION

Nacimientos. — Gladys Isabel, a de Modesto Aguiar y de Do- Migno; Manuel Ramón, hijo Silvano Escobar y de Nicola- Elvira Quiroga.

SEGUNDA SECCION

Matrimonios. — Alejandro Gor- Collisen con Angélica Lilia done, argentinos.

Nacimientos. — Lorenzo Ma- l, hijo de Lorenzo Torres y Manuela Josefa Ruglio; René car, hijo de Lorenzo Fernan- Timoteo Rivero y de Lilia Je- Inchauspe; Roberto Leopol- hijo de Juan Toranzo y de ena Rosa Bustamante; Ma- la Isabel, hija de Ricardo Pa- de Valentina Díaz; Alicia Su- a, hija de Leonardo Brest y Irma Santelli; Rogelio Dalmi- hijo de José Marens y de ría Marina Menor; Eduardo ael, hijo de José Gregorio z y de Domitila García; Mir- Teresita, hija de Angel Má- o Giudici y de Serafina Riz-

Defunciones. — Antonio Smi- josé, argentino, 27 años; Plácido E. Mendoza, argentino, de 43 años.

Documentó el Fraude Jujeño el Dr. Campos

BUENOS AIRES, 5 — Esta tarde conferenció largamente con el ministro del Interior doctor Diógenes Taboada, el senador nacional doctor Rudecindo Campos, quien entregó al titular de la cartera un voluminoso legajo conteniendo la documentación relativa a los últimos comicios nacionales en Jujuy, documentación que comprobaría el fraude y la violencia ejercidas por el oficialismo.

El doctor Campos habría expresado al ministro del Interior que esa situación solamente podría remediarse con el envío de la intervención federal.

De 29.7 Grados Fué la Máxima Anotada, Ayer

La temperatura máxima registrada en el día de ayer, por el Observatorio de la Inmaculada Concepción, ascendió a 29 grados con 7 décimas; la mínima llegó a 16.6 a la sombra. El barómetro marcó 754.72 mlms. Sopló viento Noreste.

El Plan de Edificación de Escuelas

En jurisdicción de Guadalupe se levantará el local para una escuela

Las autoridades escolares llevan adelante el plan de edificación con gran actividad.

Se nos informó ayer que dentro de breve tiempo quedarán terminados los trabajos preliminares que se realizan para la construcción de un edificio para una escuela en jurisdicción de Guadalupe, lo que se hace bajo la dirección de la Oficina de Construcciones Escolares.

El nuevo edificio está ubicado en la calle 42 Sin Nombre esquina prolongación de la calle Defensa, inmediatamente después de la Quinta Cassanello. Consta de dos aulas, habitación para el director y dependencias.

Mejoras en otro edificio

Por resolución del día de ayer el Consejo ha adjudicado a la firma De Feo y Amorece los trabajos de reparación en el local que ocupa la escuela de Santa Clara de Saguier, que lleva el No. 290. En ello se invertirán $ 1.179.04.

Avanza Sobre el Mediterráneo

EL GENERAL FRANCO. — Después de la toma de Lérida y de llegar hasta el límite de Cataluña, el general Franco, jefe de las tropas nacionalistas, se acerca a las costas del Mediterráneo, objeto principal de su ofensiva

Comenzaron Ayer los Remates en el Banco Municipal

De acuerdo con lo que hemos adelantado en otra edición, se han iniciado los remates en el Banco Municipal de Préstamos.

Se rematan las prendas, alhajas y otros objetos pignorados correspondientes a pólizas vencidas hasta el 31 de enero último.

Los remates continuarán hasta terminar de 18 a 20 horas.

Publicaciones

"GUIA OFICIAL DE LAS ENTIDADES DE SANTA FE"

Esta publicación que acaba de aparecer en esta ciudad, viene a llenar una necesidad latente en nuestro medio social, económico y administrativo, pues aparte de servir de guía, como lo indica su título, para todas las actividades de la población, trae una serie de interesantes datos de carácter histórico y estadístico sobre las instituciones oficiales, autorizadas y privadas.

Su gerente propietario señor Luis J. Parra, que ha tenido como eficaz colaborador al doctor Clementino S. Paredes, ha realizado un propósito de bien colectivo digno del mejor elogio.

Inscripción en Escuelas Especiales

Fué dada una resolución prorrogando el plazo establecido

En virtud de las solicitudes llegadas al Ministerio de Instrucción Pública y Fomento, por intermedio de la Dirección General de Enseñanza Normal y Especial ha dictado una resolución prorrogando el plazo para la inscripción en las escuelas especiales.

La resolución dice así:

"Vistos los pedidos de prórroga de inscripción formulados por las distintas escuelas, atento a las causas invocadas y a la necesidad de adoptar igual carácter para todas las escuelas especiales, el Director General de Enseñanza Normal y Especial resuelve:

1. — Prorrogar la inscripción de alumnos en las escuelas especiales hasta el 15 de abril del corriente año.

2. — Comuníquese y archívese.

Como consecuencia de esta resolución la Dirección de la escuela de Mecánica del Automóvil y Afines, establecimiento que funciona en calle Moreno 2636, nos hace saber que dispone de cinco asientos los que serán llenados con los primeros solicitantes que se presenten.

Inspección de Esc. Láinez

En la Inspección Seccional de Escuelas Láinez, se nos suministraron las siguientes informaciones, de acuerdo con las comunicaciones del Consejo Nacional de Educación.

Nombramientos—

Maestros para la escuela No. 1 de La Gallareta: Roberto Crescencio Vighetti, señoritas Herminia Filomena Sabattini y Blanca Lydia Sosa y señora Blanca S. de Reynares.

—Maestros para la escuela 88 de El Sombrerito: Dora Angélica Leiva; escuela 126 de Carastacito a María Dolores Vera; escuela 127 de La Alpina a Judith Adela Baldacci; escuela 110 de Villa Ocampo a Elia Esther Gil; escuela 205 de Sarita a Josefina [illegible] Rodríguez.

A[illegible]—

Se concedió el cargo de directora de 3a. categoría a la señorita Felisa Sosa, maestra de la categoría de la escuela 155 de San Martín de las Escobas. La citada docente, ocupará la dirección de la escuela 203 de Campo Chabón.

Refección de un edificio—

Se ha acordado la suma de pesos 258 para la realización de diversas obras en el edificio que ocupa la escuela 49 de Yaguareté.

Se Abonarán Hoy las Jubilaciones de la Ley No. 4.349

El Banco de la Nación Argentina, dentro del horario estipulado para esta clase de pagos, comenzará hoy a abonar los importes correspondientes a las Jubilaciones cívicas inherentes a la Ley Nacional No. 4349.

ORDENANZAS SANITARIAS

La Administración Sanitaria y Asistencia Pública hace saber a los señores comerciantes del Municipio, que cuando por razones de enfermedad o por circunstancia atendible no pudieran cumplimentar las disposiciones que las Ordenanzas Sanitarias prescriben y sobre todo referente a los certificados de sanidad, deberán comunicar por teléfono a las oficinas: Higiene de la Vivienda y Locales Públicos, teléfono No. 12224 o a la Oficina Química Teléfono No. 12157 a fin de que se tome nota y sean constatadas las causas por el médico de la Repartición, no admitiéndose más certificados que los expedidos por las Oficinas Técnicas de la Administración Sanitaria para finalidades ulteriores.

FACULTAD DE QUIMICA INDUSTRIAL Y AGRICOLA

Concurso para proveer de profesores titulares a las siguientes cátedras de la Escuela Industrial Anexa

Geografía II curso (1 horas semanales) y Dibujo primer año A. y B., 2o. año A; 3er. año B. (12 horas semanales).

Por disposición del H. Consejo Directivo, llámase a concurso por el término de 20 días (desde el 5 al 25 del mes en curso) para proveer de profesores titulares a las siguientes cátedras de la Escuela Industrial Anexa:

Geografía II curso (1 horas semanales).

Dibujo: Primer año, A. y B., 2o. año A., 3er. año B. (12 horas semanales).

De conformidad con lo dispuesto en la ordenanza respectiva, los aspirantes solicitarán su inscripción en la Secretaría de la Facultad, acompañando a la solicitud los siguientes documentos:

1o) De identidad personal;
2o) Título o títulos invocados;
3o) Antecedentes docentes;
4o) Antecedentes profesionales, trabajos o estudios especiales.

Publicaciones y un análisis crítico del programa y de la bibliografía que guarden relación con la asignatura que se concursa.

Santa Fe, 2 de abril de 1938.

EL SECRETARIO.

[illegible]

Farmacia "San Luis" de 8 a 24 horas.
HOY SERVICIO PERMANENTE
Atención esmerada. - Experiencia profesional.
LOS PEDIDOS TELEFONICOS SON ATENDIDOS DE INMEDIATO
SAN MARTIN Y CORRIENTES — 82109 v. 9|4|38. Teléfonos: 15812 - 14180

PUEDE CONSTITUIR UN PELIGRO LA DIFTERIA

Algunos Casos se Han Dado en Vera

La Dirección General de Higiene, al tener conocimiento de la epidemia, destacó de inmediato una comisión que iniciará en seguida sus tareas

SE REMITIERON MEDICAMENTOS

Informaciones extraoficiales —que hemos comprobado después— hacen saber que en el departamento Vera se han producido algunos casos de difteria, lo que también ha ocurrido en Cañaditas. Ello no dejó de causar alarma entre los vecinos dado que algunos de los casos fueron fatales.

MEDIDAS DE LA D. DE HIGIENE

Al tener conocimiento la Dirección de Higiene de lo que ocurría de inmediato dictó las correspondientes medidas.

Destacó una comisión sanitaria que se trasladó en seguida, procediendo a iniciar los trabajos de profilaxis necesarios.

De acuerdo con las informaciones que anoche se han recibido, las medidas han dado los resultados que se esperaban y no se han presentado más casos.

REMISION DE MEDICAMENTOS

La Dirección General de Higiene ha remitido a los Médicos de los Dispensarios en las localidades gran cantidad de medicamentos, sueros y vacunas en forma tal que están en condiciones de atender debidamente la salud pública.

No debemos menos que expresar que corresponden se intensifiquen las medidas porque bien puede la difteria constituir un serio peligro que es necesario alejar con tiempo.

Amplían Una Colonia Para Niños Débiles

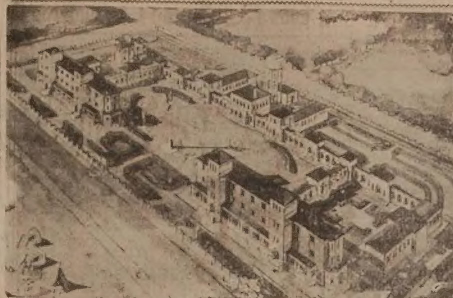

EN NECOCHEA. — El grabado nos muestra una perspectiva de lo que será la Colonia de Vacaciones para niños débiles en Necochea. Se invirtieron en estas obras, sesenta mil pesos

Princesitas en Una Exposición de Poneys

...IJAS DEL REY JORGE VI. — Las princesitas inglesas siguen con atención la exhibición anual de poneys en Londres. A la derecha, la princesa Elisabeth, en el centro la princesa Margaret, hijas del rey Jorge VI

El Primer Aniversario del Gobierno del Dr. Iriondo

El domingo próximo se cumple el primer año del gobierno del doctor Manuel María de Iriondo. Con este motivo, en horas de la mañana del día de ayer, concurrieron a la Casa de Gobierno conocidas personas amigas personales del primer mandatario para saludarlo y hacerle saber que habían organizado un acto en su honor que tendrá lugar el mismo domingo ,a las 10 horas, en el despacho del señor Gobernador. Se le hará entrega de una cabeza de foto escultórica del doctor Iriondo, para que la haga llegar a la señora del primer magistrado, Doña María Salomé Freyre de Iriondo.

En dicho acto hará uso de la palabra, en nombre de los amigos personales y políticos del señor Gobernador, el Dr. Francisco Scarabino.

RESPETO POR LA OPINION

"La Prensa", en su número de ayer hace referencia a la práctica introducida en la mayoría de los partidos políticos del país de sortear los candidatos electos por la minoría. El comentario editorial tiene por título "Respeto por la opinión" y abunda en conceptos contra el sistema. El artículo es el siguiente:

"Los candidatos radicales a diputados por la provincia de Buenos Aires, acaban de declarar que todos ellos, por el hecho de haber merecido la consagración del partido que sostiene su nombre, deben considerarse "por igual capacitados moral y políticamente para representarlo en el Congreso de la Nación". Refiriéndose luego a la versión corriente según la cual la diferencia de sufragios que destaca considerablemente sobre sus compañeros de lista a los que resultarán electos por la minoría, es debida a una deliberada acumulación de votos provenientes del adversario, agrega que "no ha estado en sus manos impedir ni contrarestar" esas preferencias y, en definitiva, aceptan el resultado que arroja el escrutinio, sea favorable a quienes fuere.

"En la capital está ocurriendo un fenómeno parecido, si bien no se le atribuye el mismo origen ni alcance. Se habla, en cambio, con demasiada insistencia y con visos de verosimilitud, de que los candidatos de la minoría que entren en la Cámara de Diputados, no serán los que la mayoría de los sufragantes hayan preferido, salvo que ese resultado coincida con la decisión de las autoridades partidarias, que han de resolver cuáles sean los que, para facilitar la solución que acuerden, presentarán su renuncia a la Junta Electoral.

"En el caso de la provincia a que nos hemos referido en primer término, se ha procedido conforme al espíritu de la ley y a los derechos que acuerda a los ciudadanos. Bien es cierto que existe la posibilidad de una selección producida por el influjo de voluntades extrañas a la agrupación a que pertenecen los candidatos; pero el mal resultante de ellas es menos grave que el de defraudar a la opinión pública en general que dado nuestro sistema y las particularidades de nuestra política, no encuentra otra forma de gravitación que la de optar de entre las listas que proclaman los comités, por los ciudadanos que le parezcan mejores.

"Es esa la única forma posible de emanciparse —aunque solo relativamente— de la influencia excluyente de las convenciones partidarias, donde los intereses de camarilla suelen predominar sobre las mismas simpatías predominantes en el ambiente de los afiliados.

"La ley ha querido asegurarle al elector el derecho de influir ampliamente sobre los resultados del comicio cuando dispone que "hecha la suma general de todos los votos del distrito, en relación a cada uno de los elegidos... anunciará (el presidente de la junta) en voz alta su resultado, proclamando aquellos candidatos que hayan sido elegidos"... Es decir que hayan sido elegidos por el pueblo, sin sometimiento a la conformidad o a la revisión de un grupo limitado de personas erigidas en autoridad de una agrupación reconocida y que mediante el recurso de las dimisiones, vendría a sustituir a los electores mismos o a colocarse por encima de ellos para rectificar sus pronunciamientos.

"Hay que respetar a la opinión en la forma en que ella se haya expresado auténticamente; lo demás sería despojarla de una facultad, desvirtuando, por otra parte, los propósitos del legislador que se empeñó en asegurar la mayor libertad de expresión dentro de lo que es compatible con la organización de las fuerzas cívicas y su personería política".

Presidente

AZAÑA. — En una difícil situación se ve colocado el gobierno republicano español con el avance exitoso de las fuerzas nacionalistas sobre territorio catalán

EL DIA DE LOS TRABAJADORES

LA UNION FERROVIARIA ORGANIZA UN ACTO DE CAMARADERIA

Con motivo de la próxima ce...ración del día de los trabajadores, la Unión Ferroviaria ha ...viado a sus socios el siguiente comunicado:

"El día primero de mayo de ...8, se cumplirá el 52 aniversario de la memorable fecha en ..., la clase trabajadora por primera vez, se agitó seriamente en pro de reivindicaciones con...tas.

...i bien los progresos alcanzados hasta la fecha son cuantiosos, ... fuerza es reconocer que ... faltan muchas conquistas ... realizar para llegar al ideal ...seguido por aquellos hombres ... dieron sus vidas en aquella ...ica oportunidad.

...uestra querida "Unión Ferroviaria" es un alto exponente de ...ue puede alcanzarse mediante ... más estricta unión y compañerismo, y lógicamente los ferroviarios debemos utilizar el ... 1o. de mayo venidero para ... nuestra reafirmación de ...propósito de luchar incansable... hasta obtener los derechos ... corresponden a todos aquellos que producen, para que es... ... de mayo sea un nuevo y ...oso jalón en la historia de ...mancipación de la clase trabajadora.

...n este propósito las cuatro ...ionales de la U. F. de Santa Fe, por intermedio de su C. ... S, invitan a todos los com...ñeros ferroviarios y simpatizantes para una cena de camaradería que se realizará el día 30 de abril a las 21 horas en el local "Roma Nostra", sito en calle San Jerónimo 2672.

Además de gustar del excelente menú preparado, tendrán los compañeros la oportunidad de escuchar la autorizada palabra del presidente de la U. F., compañero José Domenech, especialmente invitado a tal efecto, como así también de los más destacados oradores de las cuatro seccionales. Hacemos extensiva esta invitación a las esposas, hermanas y novias de los compañeros concurrentes, ya que la presencia de ellas dará a nuestra reunión, un mayor brillo aún y será un alto exponente de la cultura de la gran familia ferroviaria santafecina.

Las tarjetas estarán en venta en los locales de la U. F. calles Las Heras y Castellanos y Río de Janeiro 1515, como también en los lugares de trabajo.

El precio ha sido estipulado, para caballeros $ 2.70 y para damas $ 2.30.

Camaradas ferroviarios y simpatizantes: Esperamos una vez más, nos presten su más decidido apoyo y adhesión a este acto de conmemoración de la digna fecha de los trabajadores del mundo, honrando así la memoria de los que sacrificaron todo, hasta sus vidas, en pro de nuestro mejoramiento social.

Es una cita de honor.

Sigue la Concordancia en los Puestos de la Minoria

BUENOS AIRES, 5. — La Junta Escrutadora Nacional dió término hoy al escrutinio de la sección 8a., comenzando luego y finiquitando el de las secciones 9a., 10a. y 11a., con la última de las cuales se pasó a cuarto intermedio.

Los resultados son los siguientes, por secciones:

PAR ADIPUTADOS	8a.	9a.	10a.	11a.	Tot. Gral.
Radicales	4.974	4.760	3.281	3.487	65.410
Concordancia	3.263	3.341	2.391	2.362	42.936
Socialistas	2.970	2.409	1.391	1.764	39.345
Socialistas Obreros	1.279	959	534	673	13.423
Bloque Opositor	312	183	96	195	3.063
Defensores del Estado	302	250	179	176	4.243
Concentración Obrera	560	305	183	177	8.717
Radicales (Molinari)	118	124	57	57	1.923
Demócratas Renovación	70	60	51	55	908
PARA SENADOR					
Radicales	5.634	4.968	3.500	3.722	69.995
Concordancia	2.940	8.704	2.008	1.932	39.614
Socialistas	3.546	2.913	1.727	2.187	46.631
Bloque Opositor	205	107	71	95	2.171
Radicales (Molinari)	128	142	63	112	2.135
Demócratas Renovación	50	46	45	52	802

PARA CONCEJALES. Totales generales hasta la 11. sección inclusive:

RADICALES	57.370
SOCIALISTAS	35.837
JUNTA REORGANIZADORA	23.944
FRENTE NACIONAL	18.121
CONCENTRACION OBRERA	16.369
SOCIALISTAS OBREROS	10.351
UNION CONTRIBUYENTES	10.544
BLOQUE OPOSITOR	2.619
RADICALES (MOLINARI)	1.789
DEMOCRATAS RENOVACION	837
SALUD PUBLICA	3.048
PARTIDO POPULAR	1.347

Es Peligroso el Estado de la Línea Férrea del F.C.S.F., Para el Norte

Han hecho revelaciones al respecto algunos pasajeros

Personas que han viajado, en estos últimos días en los trenes de pasajeros del ferrocarril Santa Fe al norte, nos han hecho algunas revelaciones relacionadas con el estado en que han quedado las vías de la citada empresa.

Los trenes van, nos han dicho, dando tumbos como consecuencia de que están mal las vías. Es extraño, que todavía no se haya producido algún descarrilamiento de proporciones, agregan.

A nosotros no nos extraña. Si en épocas en que las lluvias no son de gran importancia queda mal la red férrea de esa empresa, hay que darse una idea cómo estarán ahora en que fuertes correntadas han arrancado terraplenes y puentes, cortado vías del ferrocarril nombrado y dejado al imposible las rutas carreteras.

Esas personas que nos han dado estos informes nos ha hecho saber que hasta temor causa ahora el viajar por el ferrocarril Santa Fe, al norte.

Es por ello que las autoridades respectivas, en este caso la Dirección Nacional de Ferrocarriles debe dictar las medidas que correspondan, obligando a la empresa a colocar sus vías en las condiciones de seguridad necesarias. De lo contrario, el día menos pensado se producirá una verdadera catástrofe y recién entonces se pensará en hacerlo.

La empresa, en el afán de no hacer gastos, no realiza las obras de mejoramientos. Es por eso que es necesario se la obligue a colocarlas dentro de la mayor seguridad y solidez posible. No por la empresa, sino por los que viajan en sus trenes.

Acordóse un Plazo

La Sociedad de Propietarios de Panaderías inició gestiones ante la Municipalidad a los fines de obtener algunas concesiones en el cumplimiento de la ordenanza de construcciones No. 2415. De ello nuestro diario ha dado informaciones hace tiempo dando a conocer la petición que formuló el asesor de la sociedad, Dr. Francisco Gschwind.

Lo recordamos porque en el día de ayer el Departamento Ejecutivo Municipal ha hecho conocer, por intermedio de la Inspección General que los propietarios de panaderías dentro del plazo de 60 días deberán colocar los locales en las condiciones que establece la citada ordenanza.

En conocimiento de ello, el asesor letrado de la sociedad ha presentado a la Municipalidad un escrito en el que solicita que sea ampliado dicho plazo a 180 días, pidiendo también que sea contemplada la situación de algunos locales a los que habrá que hacer pequeños trabajos porque están de acuerdo con la ordenanza.

Numerosos Obreros que Reclaman Trabajo Estan Llegando a la Provincia

Se dirigen principalmente a las zonas agricolas, pero llegará a crear un problema

...eniéndonos a las informa...s que hemos obtenido, en ... últimos tiempos ha llegado ... zonas agrícolas de la pro...a una crecida cantidad de ...os que procedente de otras ...ncias vienen en busca de ...jo. No lo ignoran las au...ades del Departamento Pro...al del Trabajo como opor...mente lo hemos informado, ...dictado sus medidas.

...cesario es ocuparse de esta ...estión que tiene para los ...os de Santa Fe más impor...a que lo que a primera ... parece.

...igación en el Sud—

... Oficina Regional del Trabajo de Rosario y San Urbano ...uerdo con las instrucciones ...tidas, están realizando una ...igación en diversas loca... de los departamentos del ... con el objeto de conocer ...ondiciones del trabajo en ... se refiere a la recolec... de la cosecha de maíz, jor... que se abonan y si faltan ... braceros.

...ibidos que sean los infor... las autoridades podrán dic... providencias pertinentes. ...abe duda alguna que se ...á comprobar que han lle... trabajadores de otras pro..., sobre todo de Santiago del Estero y de Tucumán, ... así que se ofrecen para ...ar por un jornal tan ba... como es natural, los co... prefieren a esos obreros ... los de la zona que afi... a Sindicatos, piden otro ... y determinadas condicio... Con la investigación a que referimos las autoridades harán todo lo posible para evitar posibles conflictos y que se dé trabajo a los obreros de cada respectiva localidad de la Provincia.

En lo que respecta a los jornales lo establecerá para cada zona, según la importancia de la cosecha. De esto último nos ocupamos en seguida.

Los perjuicios a los maizales.—

No es secreto para nadie que las grandes y copiosas lluvias de los últimos días del mes de marzo, han abarcado importantes zonas agrícolas ganaderas tanto del Sud como del Norte y Centro de la Provincia.

Como lo hemos dado a conocer han ocasionado grandes perjuicios. Aparte de las inundaciones que han destruído las rutas de comunicaciones y los terraplenes, han inundado campos y chacras. Como consecuencia de esto los maizales se han perjudicado. No habrá entonces la gran cosecha de maíz que se esperaba, sin que esto quiera decir que se ha perdido totalmente.

Eso sí, habrá menos cosecha y habrá menos trabajo para los obreros, aunque en aquellas no perjudicadas por las lluvias y las inundaciones se espera una cosecha maicera con un rinde satisfactorio. Como quiera que sea, habrá abundancia de braceros ya que, como más arriba lo decimos, han llegado en gran cantidad de otras provincias. Por todo ello es de esperar que el Departamento Provincial del Trabajo, en un todo de acuerdo con los propósitos del Sr. Gobernador de la Provincia doctor Manuel Ma. de Iriondo, procederá con toda justicia al estudiar esta cuestión y darle solución.

La Escuela Elemental de Comercio

Como oportunamente lo anunciáramos se llevó a cabo en la escuela Sarmiento de esta capital, donde funciona la Escuela Elemental de Comercio de 18.30 a 20.30 horas, la inauguración de los cursos especiales de secretariado comercial y escuela primaria.

Nos hace saber el director del establecimiento, que la inscripción para ambas escuelas quedará cerrada el viernes próximo, 8 del corriente, debiendo inscribirse antes de esa fecha los que tengan interés, pues en todos los grados primarios aún hay vacantes.

VIDRIOS ☆ ESPEJOS ☆ CRISTALES

Talleres de BISELADOS, PLATEADOS y CURVADOS

COLOCACION DE VIDRIOS Y CRISTALES

M. RAGAZZI

IMPORTACION — FABRICACION

U. T. 12282

SAAVEDRA 2077 — SANTA FE

31311 v. 7|4|38.

SERA CELEBRADO EL 60. ANIVERSARIO DEL PRIMER EMBARQUE DE CEREALES

Diversos Actos se Llevarán a Cabo

El Poder Ejecutivo tiene listo un decreto declarando el 12 del corriente fecha oficial del Dia de la Agricultura

UNA REUNION EN LA CASA GRIS

El martes 12 del corriente mes se cumple el sesenta aniversario del primer embarque le cereales cosechados en la Provincia y con destino a Europa.

Gobernaba Santa Fe, en aquel entonces, el doctor Simón de Iriondo, padre del actual mandatario.

Como oportunamente lo hemos hecho saber, la fecha no ha de pasar desapercibida. Será dignamente recordada, para lo cual ya se han dictado las medidas que corresponden para que obtengan éxitos y brillo los actos que se van a realizar.

LA REUNION DE AYER

Con la finalidad de cambiar ideas acerca de lo que se realizará, tuvo lugar ayer una reunión en la gobernación. A ella asistieron el doctor Manuel María de Iriondo, el Rector de la Universidad Nacional del Litoral, doctor Josué Gollán hijo, los ministros de Gobierno, doctor Severo Gómez, de Hacienda, doctor Joaquín Argonz, el Presidente de la Bolsa de Comercio de esta capital, don Carlos Sarsotti y el doctor Francisco Scarabino.

Se han cambiado ideas y se ha preparado el programa respectivo.

DIA DE LA AGRICULTURA

Por otra parte se sabe que está próximo a aparecer un decreto del Poder Ejecutivo declarando fecha oficial del dia de la agricultura de Santa Fe el 12 del mes de abril, para el aniversario que nos ocupa y dada la premura del tiempo, se ha dispuesto que la celebración consista en un acto que tendrá lugar en el salón de fiestas del Consejo de Educación.

Harán uso de la palabra los señores Gastón Lestard, Curto Ericó Hoschewer y el ingeniero Bruno Santini quienes tratarán en distintos aspectos el significado técnico, histórico y económico de la fecha.

ACTOS EN LAS ESCUELAS

La fecha ha de ser dignamente recordada en las escuelas fiscales. Para ello el Ministro de Instrucción Pública y Fomento interino, sdoctor Joaquín Argonz, ha dictado las providencia necesarias para que el dia indicado se den clases alusivas en las escuelas y para que los alumnos redacten composiciones sobre el tema.

Carlos Wenke ya Encontró Trabajo

Un pedido de EL ORDEN ha sido atendido por una institución industrial

Hace algunos dias informamos de la afligente situación porque venia atravesando con sus familiares el vecino Carlos Wenke. Habia inútilmente buscado trabajo y su mujer e hijos no tenían ni qué comer. Para colmo, pesaba una orden de desalojo de la modesta vivienda que ocupaba.

Enterados de estas circunstancias, pedimos desde estas columnas trabajo para Wenke.

Ayer, llegó a nuestra casa, profundamente emocionado. Lo fundamental de su grave problema acababa de ser solucionado. En efecto, una de las autoridades del Molino Harinero del Rio de la Plata, le habia dado un cargo en el Depósito.

Con Carlos Wenke, expresamos a la institución industrial nombrada profundo reconocimiento.

Falta ahora que nuestro recomendado pueda conseguir una vivienda que no le irrogue mucho alquiler. La acción del alto empleado del molino, puede ser imitada por uno de los tantos propietarios de viviendas baratas.

TRIBUNALES

Sala en lo Criminal, Stria. Garibay—

En la apelación contra el auto que declara procesados a Crisanto Eulogio y Lorenzo Angel García, por lesiones leves, la Sala en lo Criminal, por la Stria. Garibay confirma el auto en lo que se refiere al primero, revocarlo en cuanto al último.

Sobreseimientos.— En los sumarios a Cirilo Gil Cortés y Cornelio Córdoba, hurto, la Sala en lo Criminal Stria. Garibay, confirmó el auto

—En el sumario a Riodante Domingo Scotta, lesiones por imprudencia, se confirmó el auto de sobreseimiento.

Queja.— En la queja interpuesta por Oreste Piovano y Manuel Botelli, contra el Juez de Instrucción de Rafaela, no se hace lugar a lo solicitado y se hace saber a los procesados el estado de la causa.

Infracción a la Ley 2313 — En la causa Pablo Siganevich y otros, infracción a la Ley 2313 la Sala en lo Criminal por la Secretaria Garibay, no hace lugar al pago del 50 0|0 de la multa solicitada por Angel Salcedo.

Fiscalía a cargo del Dr. Ré Carreras.—

En el proceso contra José Juan Valdez, lesiones, solicita que se le condene a la pena de cuatro meses de prisión.

—Atilio Cañete, lesiones leves, cuatro meses de prisión.

—Ramón Fernández, lesiones, seis meses de prisión.

—Francisco Galamer, lesiones, seis meses de prisión.

—Fabián Barbosa y Leonardo Loseco, lesiones, seis meses de prisión al primero y cuatro meses al último, con costas.

—Joaquín Robles, hurto, seis meses de prisión.

—María Delia Ojeda de Duarte, lesiones, cinco meses de prisión.

Fiscalía a cargo del Dr. Christensen.—

El Fiscal doctor Christensen dió a conocer estos dictámenes:

Pedro Agapito Silva, Alberto Francisco Cuello y Marciano Lastenio Cuello, delito del Art. 83 inciso 1 y 55 del C. Penal, pide al primero un año, al segundo seis meses de prisión y al tercero tres años de prisión.

—Roberto Hurt, hijo, lesiones por imprudencia, una multa e inhabilitación para dirigir vehículos.

Acusaciones del Fiscal.—

El Fiscal del Superior Tribunal de Justicia, Dr. J. B. Riso, dictaminó en estos procesos:

Timoteo Escobar, hurtos reiterados, solicita que se le condene a la pena de cuatro años de prisión.

—Leocadio Sosa Martínez, atentado a la autoridad a mano armada, 4 años de prisión, con costas.

ASUNTOS CIVILES

Juicio ejecutivo.— En el juicio ejecutivo que sigue Francisco Vallone contra Domingo Quilici, el Juez en lo Civil y Comercial de la 1a. Nom. Dr. Suter, Stria. de la Peña, ordena llevar adelante la ejecución con costas.

Daños y perjuicios.— En el juicio Juan Ghidetti contra la Sociedad Bunge y Born, sobre daños y perjuicios, el Juez de la 1a. Stria. de la Peña, desestima la demanda entablada, con costas.

Inscripción.— En la sumaria producida a solicitud del Defensor General, el Juez de la 1a. Stria de la Peña, ordenó la inscripción de las partidas de nacimiento de Regino Manuel y Alberto Raúl Pondall.

Cobro de pesos.— En el juicio que por cobro de pesos sigue Bautista Tononi contra la Cia. Sud Americana de Servicios Públicos, el Juez en lo Civil y Comercial de la 3a. Nom. confirma en lo principal la sentencia recurrida y modificarla en cuanto al monto que debe pagar la demandada, fijándolo en $ 837.25 dentro de diez días, con costas, más los intereses desde el dia del despido.

Sumarias.— El Juez de la 2a. Nom. Stria. Passeggi Méndez, aprobó estas sumarias informaciones:

Orfilio Medina, Nemesio Bogan, Marcos Ocampo, Alfredo Frontmatti

Juicio ejecutivo.— En el juicio ejecutivo seguido por Ida Rettman de Gosler contra Trinidad Astudillo de Salas, el Juez de la 2a. Stria. Passeggi Méndez, citó de remate al demandado designando rematador a Miguel Brailovsky.

Nombramiento.— El Juez en lo Civil y Comercial 2a. Stria. Mayol, nombró administrador de la sucesión de Agustina Berzaghi de Bassi a Eugenio Bazal.

JUZGADO FEDERAL

En el pedido de excepciones militares solicitadas por los ciudadanos Secundino Armando Vázquez, Carlos Corte y Donato Marcelino Torres, fueron concedidas.

—Se dictó sobreseimiento definitivo en los siguientes sumarios:

Algo Marcelino Ceballos, infracción al Art. 16 de la Ley 4707.

—Catalino Martino, su muerte en accidente del trabajo.

—Rómulo Fasel, Benito González, Baltasar Otero, Luis Aguirre, Deolindo Solís, Pedro Molato, Natividad Frano, Lucio Orbo, Nereleo Martínez, Eusebio Miño, Fortunato Ceballos, Ramón Angelani, accidente del trabajo.

ATENCION!!
AL MAGISTERIO, FERROVIARIOS, BANCARIOS Y EMPLEADOS NACIONALES
LA JOYERIA "EL ZAFIRO BLANCO"
LES OFRECE ALHAJAS FINAS, BRILLANTES, ARTICULOS DE REGALOS Y RECEPTORES DE RADIO, EN COMODAS CUOTAS MENSUALES Y A SOLA FIRMA. DIRIJANSE A: URQUIZA 2081, U.T. 13771, Sta. FE
60749 Alt

LA POTENCIA AEREA DE LA GRAN BRETAÑA

UN AVION DE BOMBARDEO.— Este no es el interior de un submarino, como pudiera creerse. Se trata de la cabina de un bimotor de bombardeo inglés. A la derecha, el piloto segundo, examinando la ruta sobre las cartas. A la izquierda el radio-telegrafista

Reunión del Bloque de Senadores

El dia viernes próximo, antes de la sesión de la Cámara de Senadores, realizará reunión el bloque de senadores a fin de tratar diversos asuntos del presidente del bloque, Dr. to-, entre ellos la renuncia Emilio G. Leiva, quien ha dimitido por entender que ha terminado el mandato que se le otorgara.

FALLECIO EL ACTOR GOMEZ

PRODUJO PESAR. — Luego de sufrir las alternativas de una grave y rápida dolencia, ha fallecido en la Capital Federal el primer actor José Gómez. La noticia de su fallecimiento causó honda pena en los círculos teatrales. Gómez comenzó sus actividades con Florencio Parravicini, para continuar luego con Pepe y Jerónimo Podestá. Pero a Gómez le seducía el arte dramático, y así fué que se especializó con las obras de esa clase, siendo sus principales interpretaciones "Morte Civile", "Espectros", "El Místico", "Tierra Baja", etc.

Inauguración de la Exposición de Rafaela

La Sociedad Rural de Rafaela inaugura el próximo domingo su exposición. Dada la organización que se le ha dado y el gran número de cabañeros e industriales que concurrirán se puede adelantar que el torneo tendrá éxito.

Relacionado con esto, el senador por el departamento Castellanos, señor Faustino Lencioni, se ha entrevistado ayer con el gobernador doctor Manuel María de Iriondo, invitándolo especialmente para que asista con sus ministros, lo que el señor gobernador ha aceptado expresando que concurrirán.

Gestiones del Jefe Político del Dep Vera

Ha estado ayer en ésta el el Jefe de Policía del Departamento Vera, señor Carlos Lanati quien acompañado por el Presidente de la Comisión Pro. Mástil a la Bandera de Jobson, doctor Crosa Monti, concurrió a la Casa de Gobierno, siendo recibidos por el Gobernador.

De las informaciones que hemos obtenido se asegura que han solicitado una ayuda del Poder Ejecutivo para los actos que se realizarán en Vera con motivo de la inauguración del mástil que tendrá lugar el dia 25 del mes de mayor próximo.

El Jefe de Policía conversó también sobre la construcción de la Escuela Hogar en Santa Felicia, de aquel departamento, cosa que, como se sabe, está resuelta por el Poder Ejecutivo.

Actividades en la Casa de Gobierno

Concedió numerosas audiencias el gobernador Dr. de Iriondo

Mucha actividad se ha registrado durante el dia de ayer en la Casa de Gobierno, habiendo concurrido el gobernador, doctor Manuel María de Iriondo, los ministros de Gobierno, Dr. Severo Gómez y de Hacienda, doctor Joaquín Argonz, y los subsecretarios.

El gobernador con el secretario, señor José Carmelo Busaniche, se ocupó de diversos asuntos. Recibió después la visita de los jefes de Policía de los departamentos Las Colonias, Ernesto Defagot, de Garay, Francisco Bieri, de Vera, Carlos Landi, de Iriondo César Ganen; senador doctor Emilio G. Leiva, diputados Luis Di Filippo, Eufemio Rio lo Visconti, Juan Vrilland, Carlos Sánchez; rector de la Universidad Nacional del Litoral doctor Josué Gollán, Carlos Sarsotti, Victor Bigand, Dr. Manlio Bertini, Ingeniero Martín Foglia, Clemento Diflori, R. P. Miguel Genesio, doctor Juan Bonet Da Forno, fray Andrés Paz, guardián del Convento San Francisco, intendente municipal, don Francisco Bobbio, senador Juan Ravena Palacios y otros.

PAGOS DE TESORERIA

La tesorería de la provincia ha efectuado pagos durante el dia de ayer por la suma de pesos 125.125.21, habiendo liquidado diversos expedientes y pagado planillas de sueldos.

GESTIONES DE VECINOS

Durante el dia de ayer han concurrido a la Casa de Gobierno varias delegaciones de vecinos que han realizado gestiones en las subsecretarias. El subsecretario de I. Pública y Fomento, señor Raúl Emilio Aguirre, y el de Hacienda, señor Romeo de los Santos atendieron a los visitantes tomando nota de las peticiones que han formulado.

Obras Públicas Fueron Pedidas

Diversas gestiones se realizaron ayer en los altos circulos administrativos sobre construcción de caminos

CONSTRUCCION DE UN PUENTE

Diariamente recibe el Poder Ejecutivo, pedido de los vecindarios relacionados con las obras públicas que considera indispensables. Después de las últimas grandes lluvias dichas peticiones han aumentado.

TERRAPLEN EN MAL ESTADO

Los vecinos de San Lorenzo, se han dirigido al Poder Ejecutivo dando a conocer la situación en que se encuentra el terraplén que comunica con la destilería del pueblo. Está en pésimas condiciones, ofreciendo serias dificultades para el tráfico público. Los vecinos dicen que si no se le hacen las obras de mejoramiento que corresponden en cualquier momento quedará cortado.

En la actualidad se desmorona lentamente. Se habían dispuesto los trabajos necesarios, pero el empresario que tomó por licitación las obras, sufrió un quebranto comercial y fué declarado en quiebra. Es por ello que están suspendidos los trabajos desde hace cuatro meses.

LOS CAMINOS DEL SUR

Llegó ayer una delegación de vecinos de las colonias Arteaga, Chañar y Bigand la que concurrió a la Casa de Gobierno, entrevistándose con el ministro de Hacienda, Dr. Joaquín Argonz. De las informaciones que hemos obtenido, la citada delegación ha gestionado obras de mejoramiento en los caminos de las nombradas zonas.

Ha hecho conocer el estado en que ahora se encuentran, muchos de ellos imposibilitados para el tráfico público.

El Poder Ejecutivo, por intermedio del ministerio, dictará las providencias necesarias para realizar los estudios y ordenar después las mejoras del caso en cada vía de comunicación, de acuerdo con lo que ha solicitado la delegación.

CONSTRUCCION DE UN PUENTE

El Sr. Victor Bigand, acompañado de varios vecinos de la zona sur se entrevistó con el ministro de Hacienda, doctor Argonz. Solicitaron la construcción de un puente sobre el canal Juncal en el camino de Pergamino a Armstrong.

El pedido ha sido atendido y se ordenarán los estudios pertinentes.

El Conflicto Maicero

La situación en que se encuentran, por causa de las lluvias últimas, los vendedores de maíz que se obligaron a entregar la mercadería vendida en fechas determinadas, ha hecho que se llegue a suponer que las autoridades públicas podrían solucionar las dificultades que presenta, con la declaración de un caso de fuerza mayor, cuyo efecto no sería otro que dejar sin efecto los contratos concluidos, tanto en lo que se refiere a la fecha de entrega cuanto a las condiciones que debe reunir la mercadería.

Los que propician esta intervención administrativa e invocan en su apoyo los precedentes de la fijación de precios básicos, olvidan que frente al vendedor se encuentra el comprador que es a su vez vendedor en otros mercados y se encuentra, por esta razón, afectado en mayor medida, ya que la naturaleza de su comercio lo ha obligado a contratar los medios de transporte y debe abonar el flete por una mercadería que está en la imposibilidad de embarcar.

Es en este doble aspecto del asunto donde está radicado el obstáculo insalvable que se opone a una solución administrativa, que violentaría los principios universales del derecho aplicable y echaría sobre los hombros de una sola de las partes todos los daños emergentes de la situación, sin que los hechos autoricen a tal punto la modificación de las reglas corrientes, aplicadas hasta ahora en situaciones análogas.

No se comprende bajo qué principios jurídicos podría ser fudamentada una declaración de fuerza mayor como la que se pretende, siendo que las lluvias caídas últimamente no son extraordinarias, en ningún sentido, y no presentan otra característica anormal que su oportunidad. No tiene asidero, legal ni jurídico, el otorgamiento de un privilegio a los vendedores locales de maíz, a posteriori y al margen de toda la legislación civil en vigor.

Los compradores de la mercadería han realizado su venta en el exterior y se han obligado a entregarla en fechas que corresponden a las de los contratos en cuestión; y convenido, además, el transporte de la mercadería hasta los puertos europeos. La situación jurídica escapa, por lo tanto, a la jurisdicción nacional, en una de su más serias consecuencias. ¿Se concibe, acaso, a un tribunal de comercio inglés o francés, declarando fuerza mayor las lluvias caídas en Santa Fe, para eximir de responsabilidad a los vendedores?

La situación está contemplada debidamente en las reglamentaciones vigentes y nada autoriza para modificar, en beneficio de una de las partes, lo que fué regla del contrato. La circunstancia de que se hace mérito afecta por igual a las dos partes, y no es justo, ni razonable, que las pérdidas se carguen a la cuenta de los compradores. Los vendedores que especularon con el precio de venta, sin tener la seguridad de que podrían entregar la mercadería debieron considerar la circunstancia que se presenta, la que no es nada extraordinaria en el país, por repetirse periódicamente en virtud de la invasión de la langosta.

Rostagno Hnos.
En HUMBERTO lo. - F.C.S.F.
El Lunes 11 de Abril de 1938, a las 13 horas
3250 - VACUNOS - 3250
INCLUSO 350 GORDOS
Tenemos volantes con el detalle completo de las haciendas a venderse, los que enviaremos a los interesados que lo soliciten.
Informes: Rostagno Hnos. - Humberto lo., Teléf. 11 y 29.
53130 v. 11|4|38.